unieux.commun[e]

SÉNIORS

Page 31
Votre programme d'animation à découper !

PAGES CENTRALES
Photo aérienne - 1953

DÉMOCRATIE PARTICIPATIVE
Comptes-rendus des Conseils Municipaux

CULTURE
Coeur de Saison 2012-2013

N° 22 - Juillet 2012

ville d'Unieux
Porte des Gorges de la Loire

21 Avril 2012

Le rallye « Des confins du Mézenc »

Nous avons eu le plaisir d'accueillir à Unieux la 4e édition du rallye « Des confins du Mézenc ». Un défilé de voitures anciennes en parfait état se trouvait au départ sur le parking de la médiathèque pour la plus grande joie des habitants. Après la course, ces collectionneurs rejoignaient la ville pour la remise des prix et l'exposition de leurs véhicules.

19 Juin 2012

Remise des calculatrices aux CM2 !

C'est devant des élèves de CM2 enthousiastes que le Maire et son équipe ont offert, comme chaque année aux élèves de l'école du Val Ronzière, du Vigneron, de Ste Lucie et de Côte-Quart entrant au collège, une calculatrice scientifique qui les suivra tout au long de leur scolarité. Cette tradition permet aux futurs collégiens de les féliciter et de les encourager à continuer de travailler dans les meilleures conditions possible !

30 Mars 2012

Les parcours du coeur

Cette année encore, les élèves de 5e du collège du Bois de la Rive ont participé aux « parcours du cœur », un évènement coanimé par la mairie et le corps enseignant. Afin de sensibiliser nos jeunes sur l'importance de leur santé, différentes activités étaient proposées : marche dans le Bois de la Rive, stands sur le tabagisme, la nutrition et les premiers secours, mais également un mini parcours sportif.

27 Mai 2012

Vide-grenier du Pertuiset

Une fois de plus, vous étiez près de 300 exposants à animer les rues de la ville avec un vide-grenier toujours très apprécié des collectionneurs, mais également des simples visiteurs. Malgré une météo plutôt maussade lors de ce mois de mai, nous avons eu la chance de profiter de la chaleur du soleil.

22 Juin 2012

Départ à la retraite des enseignants

C'est avec beaucoup d'émotion, comme chaque année, que Christophe Faverjon, entouré de nombreux élus, de délégués départementaux de l'éducation nationale (DDEN), de collègues professeurs et de personnels scolaires a fêté le départ de Geneviève Simon-Dumas et de André Faverjon. Bonne retraite à eux !

[LE MAIRE

C'est l'été et la commune se met au diapason en vous proposant des animations qui contribueront à illuminer la période estivale tant attendue. Le point d'orgue sera évidemment, comme chaque année, le grand feu d'artifice du Pertuiset, auquel je vous invite à participer nombreux. Le spectacle pyrotechnique, en musique, sera précédé dés 18h par un spectacle de magie et à 21h vous découvrirez « une grande illusion ». Après le feu d'artifice, le traditionnel bal populaire vous accueillera au Moulin de la Fenderie pour une belle soirée dansante.

Si l'été est festif, il n'en demeure pas moins sérieux et actif pour les élus comme pour les personnels de la ville. Comme chaque année, avec les élus concernés et les services techniques, j'effectuerai une visite de différents quartiers début juillet puis fin août afin de venir à votre rencontre pour écouter vos souhaits, problèmes et propositions. Une invitation sera transmise aux habitants des quartiers concernés.

Les travaux seront également nombreux en juillet et août : travaux de remplacement des réseaux humides et réalisation d'un tapis neuf rue Anatole France, travaux de sécurisation de voirie rue Kennedy au droit du collège. L'important chantier du stade synthétique Holtzer est engagé pour une livraison fin septembre. Le remplacement du synthétique stade Paul Buffard sera quant à lui effectif dès le mois d'août.

Les écoles connaitront elles aussi un « lifting » estival : réfection d'une salle de classe et remplacement de menuiseries à l'école du Bourg pour améliorer l'isolation phonique et thermique, rénovation des toilettes à l'école du Vigneron et travaux divers dans les autres écoles de la commune.

La rénovation de la salle des mariages et celle de la salle de tennis de table de l'AECU se poursuivront également pour une livraison à la rentrée.

Comme vous le voyez, votre municipalité est au travail pour mettre en œuvre les actions promises et attendues. Je vous souhaite un excellent été.

Cordialement

Christophe FAVERJON
Maire d'Unieux

Christophe Faverjon

[Sommaire

04 - ACTUALITÉS
Conseil Municipal Enfants - Horaires d'été déchèterie - Familles à énergies positives - Nouveaux commerces - Horaires d'été - Forum de Pôle Emploi - Infos travaux - Etat Civil

13 - SPORT ET ASSOCIATIONS
Programme de l'été du Centre Social - Arsène Buzenet, Champion de France de Tir à l'Arc - Nouveau local du TCU - Forum des associations - PLCQ Section Marche - 3e Loto de Vie Libre

16 - DÉMOCRATIE PARTICIPATIVE
Compte-rendus des Conseils Municipaux

20 - ANIMATIONS
Anniversaires de mariage - Jeunesse - Fête Médiévale - Unieux fait sa Publi' Cité

26 - CULTURE
Semaine de l'égalité - Programme de la Paix - Coups de coeur - Coeur de saison 2012-2013

30 - PORTRAIT DE CITOYEN
Salah Hamouri

34 - TRIBUNES

35 - DÉTENTE

unieux.commun[.]
Magazine municipal édité par la municipalité d'Unieux n° 22
Directeur de publication : Christophe FAVERJON
Conception graphique : Service communication - Mairie d'Unieux
Impression : Imprimerie Sud Offset - 42150 St Étienne / La Ricamarie
Date de parution : *Juillet 2012*
Dépôt légal : *3e trimestre 2012*
Unieux en ligne : *http://www.ville-unieux.fr*

Agnès Pestre
Adjointe à la démocratie participative

Geneviève Chantrel
Conseillère municipale déléguée à la petite enfance

2011-2012
Les actions du CME

Septembre 2011
• Campagne électorale des enfants

Octobre 2011
• **4 octobre :** élections

Novembre 2011
• **8 novembre :** installation du conseil municipal enfants

• **11 novembre :** commémoration du 93e anniversaire de la fin de la guerre 1914-1918

• **23 novembre :** marche pour les 22 ans des droits de l'enfant, réalisation d'une charte des droits et des devoirs des enfants

Décembre 2011
• **9 décembre :** visite de la Cité du Design de Saint-Étienne

Mars 2012
• **9 mars :** conception de 400 brochettes de bonbons vendues en quelques secondes au profit de l'association « le Printemps contre la Mucoviscidose »
• **19 mars :** commémoration du 50e anniversaire de la fin de la guerre d'Algérie

Mai 2012
• **8 mai :** 67e anniversaire de la Victoire de 1945

• **30 mai :** ZOOM SUR... cette journée ! *(voir p. 5)*

Juin 2012
• **2 juin :** fête de la grande enfance
• **18 juin :** collecte de denrées alimentaires dans les écoles au profit des Restos du Coeur

Fabrice MIALON
Adjoint chargé des affaires scolaires, de la petite enfance, de l'enfance, de la jeunesse et du cinéma

Actualit[e]s
CONSEIL MUNICIPAL ENFANTS

NOUVEAUTÉ CME
La fête de la science !

Pour la première fois, le CME participe à la fête de la science qui a pour thème en 2012 : le développement durable ! Du 10 au 14 octobre, nos apprentis scientifiques pourront défier leurs camarades de cours moyens grâce aux 8 « boîtes à bidouilles » qu'ils ont fabriqué eux-mêmes ! Ces idées sont parties de la visite de la Rotonde où les jeunes enfants avaient été fascinés par toutes ces expériences. Ils vont donc, dans la salle André Chauvy, proposer des ateliers-défi à destination des scolaires les après-midis du mardi, jeudi et vendredi. Le mercredi après-midi, tous les enfants de l'Ondaine pourront venir tester ces boîtes et le samedi matin l'exposition sera transférée place du Vigneron à l'occasion du marché et tous les passionnés de la commune et des alentours pourront s'y retrouver ! Ne ratez pas ce nouveau rendez-vous !

ZOOM SUR...

Dernière rencontre du CME avant l'été !

C'est par ce bel après-midi du 30 mai que nos jeunes enfants du CME sont partis à la rencontre des résidents de la Maison de l'Amitié. Sourire sur toutes les lèvres lors des animations proposées, allant de la confection de bracelet en tricot (même adoptée par les garçons !), au porte-photo en pâte fimo jusqu'aux différents jeux en bois. Cet échange intergénérationnel permet, aux petits comme aux grands, de partager, d'apprendre dans un cadre des plus agréable. Pour clore cette belle journée, un délicieux goûter a été offert par la résidence. Rien de mieux pour renforcer les liens entre générations, car, une chose est sûre, tous en garderont de très beaux souvenirs.

ÉNERGIES POSITIVES
Médaille d'argent

Se réunir entre voisins pour comparer ses factures d'électricité, de gaz, de fuel, d'eau… non ce n'est pas une déclinaison originale de la fête des voisins, mais une initiative de Saint-Étienne Métropole et d'Héliose (l'espace info énergie de la Loire) pour inciter les familles à réduire leur consommation d'énergie.

Avec une équipe de 9 familles unieutaires, nous avons voulu relever le défi : parvenir à baisser nos consommations d'énergie et d'eau et ainsi économiser sur nos factures.

Le défi s'est déroulé du 1er décembre 2011 au 30 avril 2012. Aidés par les conseils d'Héliose, nous avons cherché des gestes simples adaptés à chaque situation familiale pour réduire nos consommations. Nous nous sommes rencontrés à plusieurs reprises pour échanger sur nos trouvailles, nos difficultés, nos équipements ménagers autour d'apéritifs bien sympathiques.
Chaque fois que nous faisions un relevé de consommation (une fois par mois) nous avions instantanément le comparatif avec l'année précédente et nous savions si nous progressions ou non.

Ce défi est à la portée de tous et peut nous faire réaliser de substantielles économies.

Nous avons tous appris au contact des autres et en sollicitant les compétences d'Héliose. Enfin, cerise sur le gâteau, notre équipe a eu la médaille d'argent (300 familles ont participé cette année) et nous avons reçu de superbes cadeaux pour économiser de l'eau et de l'électricité.

Un nouveau défi sera reconduit l'an prochain. Renseignez-vous à la mairie auprès de Laura au 04.77.40.28.80 et n'hésitez pas à vous lancer : vous ne le regretterez pas.

Geneviève Chantrel, la capitaine très fière de son équipe
et qui aimerait communiquer son enthousiasme à de nombreux Unieutaires

FRANCE 3 LOIRE
Édition locale

NETTOYAGE - RÉNOVATION ÉCOLOGIQUE
3R SERVICES

Yannick FREYCENON a lancé, depuis avril 2012 son entreprise de services. Grâce à sa formation de commercial et sa passion pour le bricolage, il vous fait profiter de son expérience personnelle pour différents services à domicile : nettoyage de graffitis, toitures, terrasses, traitement de la pierre et du bois, dégrisement.... et ce, avec des produits écologiques, biodégradables, sans javel, sans acide ni produit chimique.
Le devis est gratuit alors n'hésitez pas à le contacter par téléphone ou par mail !

Tél : 06 31 17 55 80
Mail : 3rservices.42@gmail.com
Site internet : 3-r-services.com

BIEN-ÊTRE
SOPHROLOGIE

Isabelle BRUN vous accueille, depuis avril dernier, à l'*Atelier des mains qui soignent* pour une ou plusieurs séances de sophrologie. Cette technique simple basée sur la relaxation permet un relâchement du corps et de l'esprit. Riche de ses 15 années d'expérience, elle vous propose des séances individuelles ou en groupe pour un moment de partage et de convivialité. Cette pratique est accessible à tous, et donc idéale pour profiter d'un moment de détente !

Tél : 04.77.20.43.91 - 06.58.54.24.99
1 rue Jean Jacques Rousseau
Cabinet des infirmières

BOULANGERIE - PATISSERIE
BOULANGERIE BROLLES LE BAILLY (Rénovation)

La Boulangerie Brolles le Bailly a le plaisir de vous accueillir dans ses nouveaux locaux ! Afin d'améliorer la qualité de l'accueil un sens entrée-sortie et des couleurs gourmandes vous attendent pour une ambiance rétrodesign ! Les animaux ne sont pas autorisés a entrer, mais un « park dog» à été spécialement installé pour eux. La boulangerie continue de vous faire partager ses pâtisseries !

Tél : 04.77.89.15.47
23 rue Jean Jaurès

ANNONCE MAIRIE

Plateau à usage de bureau de 400 m² environ, modulable, situé dans la copropriété du Parc Holtzer, avec une partie pouvant servir de stockage avec quai de déchargement. Nombreuses possibilités de stationnement.
Libre à la location ou à la vente.
Pour tout renseignement, s'adresser en mairie, service patrimoine (04.77.40.28.82)

Le marché continue tout l'été
avec toujours autant de dynamisme et de convivialité ! Vous y découvrirez poissonnier, fruits et légumes de producteurs locaux, boucher, vêtements, charcutier, fromager...
Retrouvez dès le **samedi 8 septembre** les animations gratuites organisées par les associations, bénévoles, agents, équipes du périscolaire,commerçants et élus d'Unieux !

Samedi 8 septembre 2012 :
Pêche à la ligne

Samedi 15 septembre 2012 :
Découvrez le programme de la semaine de la Paix

Samedi 22 septembre 2012 :
Fête de la gastronomie
Dégustation offerte !

Samedi 29 septembre 2012 :
Résultat « concours de votre plus belle photo de vacances ! » (amateurs)

Café offert tous les samedis

Vous êtes nouveau commerçant ou artisan ?
Vous souhaitez paraître gratuitement dans cette rubrique ?
Faites-vous connaître auprès du service communication de la mairie d'Unieux : 04 77 40 30 92

SAINT-ÉTIENNE MÉTROPOLE
Mise en place de deux Programmes d'Intérêt Général

Votre logement locatif ou immeuble est dégradé ?
Vous êtes propriétaires occupants et vous souhaitez réduire vos consommations d'énergie ou adapter votre logement ?

Le Programme d'Intérêt Général (PIG) de Saint-Étienne Métropole vous propose des aides financières pour vous permettre de réaliser des travaux :

- De réhabilitation de logement indigne
- D'amélioration thermique
- D'adaptation pour faire face aux difficultés physiques ou au handicap »

Saint-Étienne Métropole lutte contre l'habitat indigne pour que ses habitants, quels que soient leurs revenus, puissent accéder et se maintenir dans des logements de qualité et abordables.

L'agglomération et ses partenaires (Anah, Conseil Général) développent une action sur la lutte contre l'habitat indigne avec l'objectif de réhabiliter plus de 300 logements et près de 100 petites copropriétés dégradées sur les trois prochaines années. De plus, Saint-Étienne Métropole requalifie les logements du territoire pour améliorer leur confort énergétique, la situation économique des ménages et atténuer la dégradation du bâti sur cette même période. L'objectif pour l'agglomération et ses partenaires (Anah, État, Conseil Général) est de réhabiliter 600 logements sur 2012-2015, ainsi que 120 logements adaptés à la perte d'autonomie.
Les opérateurs Urbanis, PACT Loire et Héliose sont à la disposition des habitants pour les accompagner dans la réalisation de leurs projets de travaux.
Des supports de communication sont diffusés dans l'ensemble des communes de l'agglomération pour renseigner le grand public sur les aides qu'il peut obtenir pour effectuer des travaux.

Plus d'informations :
http://www.agglo-st-etienne.fr/plus-pres-de-vous/votre-quotidien/habitat/lhabitat-indigne/

PRATIQUE

LA POSTE
Horaires d'été

Cet été, votre bureau de Poste sera ouvert de 9h à 12h et de 14h à 17h tous les jours de la semaine et le samedi de 9h à 12h du16 juillet au 25 août.

CINEMA QUARTO

Contrairement à ce qui est indiqué sur le programme, votre cinéma Quarto fermera **du 5 juillet** au 12 septembre 2012.

MÉDIATHÈQUE

Votre médiathèque fermera ses portes du 30 juillet au 15 août inclus.

MAIRIE
Travaux

Du 4 juin au 30 septembre, la salle du conseil municipal où ont lieu les mariages civils subira des travaux de réfection. Pendant toute la durée des travaux, les célébrations se feront salle André Chauvy située rue Maréchal Leclerc (sous la médiathèque).

Horaires d'été

Cet été les services administratifs de votre mairie vous accueillent du 2 juillet au 31 août de 8h à 16h non stop.

INFOS...

PRÉVENTION
Plan canicule 2012

Dans le cadre du plan canicule, Christophe Faverjon, Président du C.C.A.S (Centre Communal d'Action Social) propose d'inscrire sur un registre les personnes âgées ou handicapées, fragilisées ou isolées qui en font la demande afin de faciliter l'intervention si nécessaire des services sanitaires ou sociaux en cas de déclenchement du plan canicule par la Préfecture.
Si vous vous sentez concerné(e), faites-vous inscrire :

C.C.A.S - Pôle de Services
12 rue Étienne Visseyriat
42240 Unieux - Tél. 04.77.40.29.60

Vous avez des séniors dans vos proches ou connaissez des voisins qui sont concernés ? Prenez contact avec le C.C.A.S.

AIDES
Logement d'urgence

Au cours de l'année 2010, une réflexion sur un hébergement d'extrême urgence destiné à accueillir dans un logement une ou plusieurs personnes sur une durée très courte a été lancée par l'Antenne Solidarité de la paroisse St Martin en Ondaine. Cette antenne est composée de chrétiens soucieux d'apporter des réponses à des personnes dans le besoin, accidentés de la vie ou traversant une période difficile. Cette réflexion élargie à de nombreux partenaires sociaux nous a conforté dans la nécessité de mettre en place cet hébergement.
Sont concernés les personnes en rupture sociale ou familiale, victimes de violence, en danger, seules ou marginalisées ou en danger de le devenir (détenus libérés, réfugiés, SDF de passage, sans-papier) ou jeunes ayant rompu avec leur entourage.
La gestion de l'occupation des logements, l'accueil et l'intendance sont assurés par des bénévoles ! Pour plus de renseignements, vous pouvez contacter le C.C.A.S., la paroisse de St Martin en Ondaine ou encore les restos du coeur.

Appel au don, si vous avez un frigo-congélateur à donner, contacter la mairie !

PÔLE EMPLOI
Forum

Dans le cadre de la manifestation « Une semaine pour un Emploi », le Pôle Emploi de Firminy, en partenariat avec la Mission Locale Jeunes Ondaine et Haut Pilat organise le Forum de l'Emploi en Ondaine le **vendredi 19 octobre 2012 de 9h à 12h et de 14h à 16h.** Ce forum se déroulera à la Salle Gabriel Crépet à Unieux.
Les objectifs de cette journée sont :
- Aider les entreprises à recruter
- Favoriser la rencontre entre les demandeurs d'emploi et les recruteurs
- Informer les visiteurs sur les secteurs qui embauchent, les types de contrats, les aides financières…

Vous aurez également la possibilité de découvrir les métiers de l'Industrie et de la Métallurgie.
L'entrée est libre. Venir avec son CV !

DÉCHÈTERIE
Horaires d'été

INFOS TRAVAUX

Christian Rousson
Adjoint chargé de l'urbanisme et de la voirie

Jérôme Constant
Conseiller Municipal délégué à la voirie

● Stade Holtzer

Les travaux du stade Holtzer ont débuté début juillet avec le terrassement, très gros chantier de par sa surface imposante. Se fera ensuite la remise à plat avec un relèvement de 30 cm avant l'installation des clôtures, bordures, éclairages... Les entreprises travaillant sur ce projet sont locales ou régionales que ce soit pour l'éclairage, la clôture ou encore la maîtrise d'oeuvre.
Les travaux devraient se terminer fin septembre suivant les conditions météorologiques pour le plus grand plaisir des clubs puisque le rugby et le foot pourront ainsi se développer ! Le club d'Unieux Tir à l'Arc aura également un espace spécialement aménagé pour lui.

● Cinéma Quarto

Ravalement de façade pour le cinéma de la commune ainsi que remplacement des sièges, de la moquette par du PVC, du système de désenfumage de la scène, de la centrale incendie et du carrelage de l'arrière scène. Les travaux ont débuté et se termineront aux alentours du 15 septembre.
Coût des travaux 150 000 €

● Centre urbain

Rénovation du faux plafond du PLCQ du 16 juillet au 10 août.

● Arc-en-ciel

Doublage du mur en bardage bois phonique ainsi que remplacement des portes extérieures, intérieures et des luminaires. Création d'un faux plafond et d'un accès handicapé.
Coût des travaux : 60 000 €

● Salle du Conseil Municipal

Réaménagement complet de la salle : doublage par panneau oberflex entre la salle et le couloir, façade intérieure en mur rideau aluminium en doublage de la façade vitrée classée au patrimoine. Mise en place du sol en bois chêne massif, du plafond acoustique, du vidéoprojecteur. Changement des luminaires et du mobilier. Les travaux ont débuté le 4 juin et se termineront autour du 25 septembre.

Autres travaux de votre ville :

Vous pouvez également vous rendre sur le site internet rubrique Infos Travaux.

● Rue Diderot

Les travaux d'eau potable (renouvellement de conduite) et d'assainissement (mise en séparatif) ont pris fin le 22 juin.

● Quartier de la Fenderie, rues M. Barbier, Voltaire et Jacquard

Les travaux d'eau potable (renouvellement de conduite) ont commencé le 9 mai et se finiront le13 juillet.
Coût des travaux : 58 382 €

● Rue Anatole France

Les travaux d'eau potable avec renouvellement de conduite ainsi que les travaux de voirie (réfection de la chaussée, des trottoirs et aménagement sécurité) se termineront le 15 juillet et le 30 septembre.

● Chemin de Boiron

Les travaux d'assainissement avec la création de réseau séparatif collectif qui ont débuté le 22 juin prendront fin le 30 septembre.
Coût des travaux : 223 784.30 €

● Rue Lafayette

Les travaux d'eau potable (renouvellement de conduite) se feront du 1er septembre au 30 octobre.
Coût des travaux : 129 569.50 €

● Du côté des écoles

Rue Kennedy

Des travaux d'assainissement (mise en séparatif du branchement du collège) ont débuté le 20 juin et se termineront le 9 juillet. À la suite se feront des travaux de voirie (aménagement de la sécurité à la sortie du collège) qui se termineront le 27 août.
Un muret de soutènement sera construit à l'entrée de l'école du Bourg, côté rue Pierre Corneille du 9 au 21 juillet.

Une zone de dépose-minute aux abords du Collège du Bois de la Rive

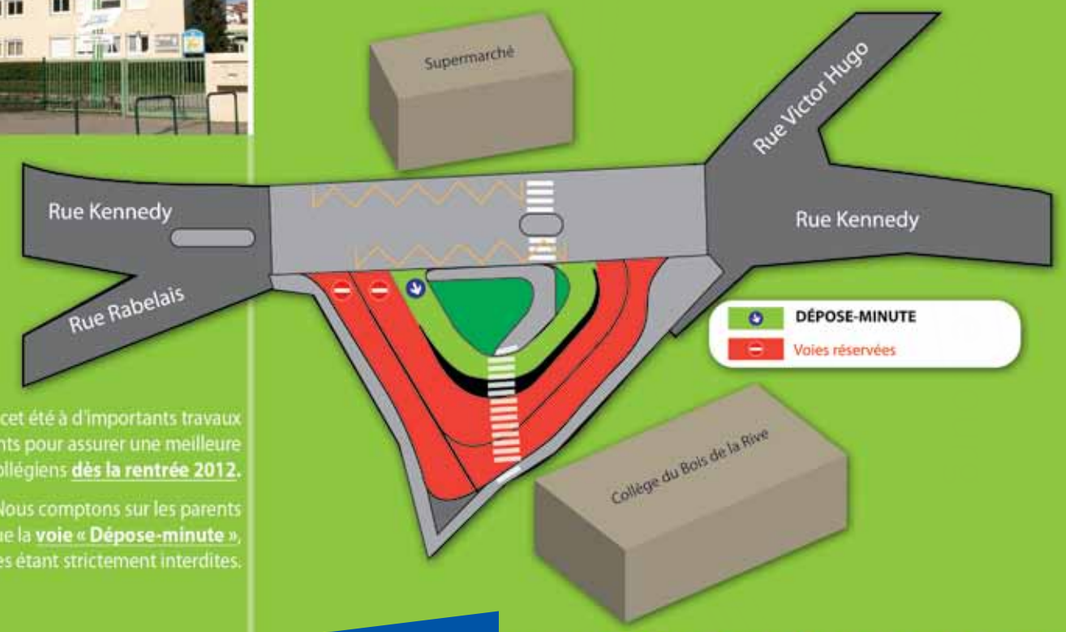

La ville va procéder cet été à d'importants travaux d'aménagements pour assurer une meilleure sécurité aux collégiens **dès la rentrée 2012.**

Nous comptons sur les parents pour n'utiliser que la **voie « Dépose-minute »**, les autres voies étant strictement interdites.

ville d'Unieux

La sécurité c'est l'affaire de tous !

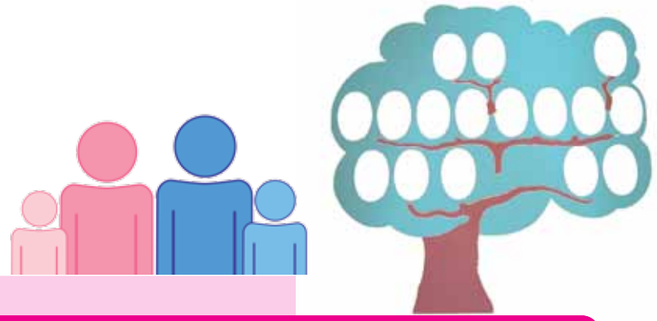

ETAT CIVIL

MARS 2012

AVIS DE NAISSANCES :

- REVOL Jade
- ZERROUG Safia
- BARBOZA Charlotte
- LAUFFENBURGER Isabelle
- MALLARD Lisy
- BETHI Neyla
- CHANAL Marion
- BELOUCIF Djessim
- ANDRE Kaïlyss
- CELLE Soan
- LAURENT Emma
- DREVET Jules
- CLAIR Théo
- BARBIER Alix
- BENENATI Emmy

DÉCÈS :

- ROCHE Josette épouse MARGERIT, 81 ans, retraitée, domiciliée à UNIEUX (Loire) – 2, rue Diderot

- LIOTARD Michel, 60 ans, retraité, domicilié à UNIEUX (Loire) – 11 A, rue Salvador Allende.

- DOLA Daniel, 54 ans, Mécanicien, domicilié à UNIEUX (Loire) – 30, cité Combe Blanche

- OUSTRIE Pierre, 80 ans, retraité, domicilié à UNIEUX (Loire) – 23, rue Ernest Renan

AVRIL 2012

AVIS DE NAISSANCES :

- FEVRE Hugo
- BUFFERNE-JOSSERAND Hannah
- EL AOUADI Lina
- GUICHERD Jeanne
- BACCONIN Laéli

DÉCÈS :

- El ABID Fatma, 60 ans, domiciliée à UNIEUX (Loire) – 48, Résidence Jean-Baptiste Mallard

- ROYER Juliette épse ALLET, 68 ans, retraitée, domiciliée à UNIEUX (Loire) – 9, rue Ampère

- SAURON Marie-Rose veuve LARDON, 79 ans, retraitée, domiciliée à UNIEUX (Loire) – 14, rue Joseph Dussauze

- RAFFIN François, 76 ans; retraité, domicilié à UNIEUX (Loire) – 46, Résidence Jean-Baptiste Mallard

- RICHARD Henri, 85 ans, retraité, domicilié à UNIEUX (Loire) – 9, rue Jules Verne

MAI 2012

MARIAGES :

Didier MARCONNET et Cindy CHEYNE
Jérôme BENOIT et Marilyne MEILLAND
Mehdi MIDOUNE et Linda SEDIRA
Michaël TARDY et Violaine MALATIER

AVIS DE NAISSANCES :

- ROUSSET Maxence
- PLANCHET Meline
- JOUSSERAND Romane
- LHERMET Ckiara
- MAGANT Lorenzo
- FILIPPINI Lilou
- BENY Victoire
- DOS REIS RODRIGUEZ Nina

DÉCÈS :

- MARTIN Madeleine veuve BERTOIX, 97 ans, retraitée, domiciliée à UNIEUX (Loire) - 18, rue Gabriel Péri

- DA COSTA Jean, 67 ans, retraité, domicilié à UNIEUX (Loire) – 25, cité Combe Blanche

- HEYRAUD Jean, 78 ans, retraité, domicilié à UNIEUX (Loire) – 39, Cité Combe Blanche

- CHAUVY Louis, 85 ans, retraité, domicilié à UNIEUX (Loire) – 39, rue Elisée Reclus

- LOGUASTO Maria veuve MODENA, 73 ans, retraitée, domiciliée à UNIEUX (Loire) – 57 A, rue Pasteur

CENTRE SOCIAL
Programme de l'été !

Les vacances approchent, le Centre Social propose des activités pour les enfants de 4 à 11 ans et pour les « ados » de 11 à 16 ans.

Ces activités permettent d'occuper les enfants durant l'été et pour les parents qui travaillent, de trouver un moyen de garde près de chez eux.

Cependant, les animateurs à travers des activités diverses et variées ont pour souci :

• de répondre aux besoins des enfants (sécurité, repos…),
• de leur faire découvrir de nouveaux sites et de nouvelles activités,
• de leur apprendre à vivre en collectivité, dans le respect d'autrui et le respect de l'environnement ,
• de les aider à devenir autonomes,
• de permettre à l'enfant de jouer et de retrouver les copains,
• de pouvoir s'exprimer, inventer, s'intégrer à un projet .

En juillet, les centres de loisirs pour les 4-11 ans sont ouverts du 09 au 31 juillet, les enfants peuvent être accueillis tous les jours de 8 heures à 18 heures ou certains jours en après-midi seulement (au choix des familles). Pour offrir un meilleur service et un accueil à taille humaine, nous jouons la proximité et proposons trois sites d'activités : Côte-Quart, Val Ronzière et Vigneron.

Les 11-16 ans sont accueillis au CLAJ près de la mairie avec un programme d'activités élaboré en fonction des besoins et attentes du public ados. Une multitude d'activités en journée, demi-journée, soirée sera proposée pendant la période estivale, plusieurs sorties « baignade » sont au programme également.

En parallèle, **4 mini - séjours** sont proposés :

- du 09 au 13 juillet pour les 11-13 ans : le cirque est au rendez-vous à Tence
- du 09 au 13 juillet pour les 14-16 ans : camp sous toiles à Vendres Plage
- du 16 au 20 juillet pour les 7-9 ans : plein air et baignade à Meyrieux les étangs
- du 23 au 26 juillet pour les 4-6 ans : activités à la ferme à Saint Bonnet le Courreau

Après quelques jours de repos pour tous, l'accueil reprendra du 20 au 31 aout.

Pour tous renseignements complémentaires, contactez le Centre Social au 04 77 56 00 99 (sauf le lundi matin)

ARSENE BUZENET
Champion de France !

Arsene Buzenet est un jeune et talentueux sportif ! Après avoir été champion de la Loire et champion Rhône-Alpes, à seulement 12 ans, il accède au titre suprême de Champion de France de Tir à l'Arc dans la catégorie Minime Homme Arc à Poulies. Ce passionné, décrit par Philippe Vialette, son entraineur, comme étant calme, travailleur et agréable, est originaire de St Didier en Velay et a progressé ces deux dernières années dans notre club Unieux Tir à l'Arc. Ce jeune homme ambitieux fait la fierté de ses parents, mais également de la ville !
Malgré une blessure au poignet, il s'occupera, dès la saison prochaine, des entrainements des débutants avec l'aide de Philippe Vialette.

Si vous aussi, vous voulez vous inscrire au club d'Unieux Tir à l'Arc, vous pouvez les contacter au 04.77.56.93.30, 06.88.22.69.01 ou par mail à philippe.vialette@wanadoo.fr

P.L.C.Q.
Marche au profit de la FNAIR

Pour la 2e année consécutive, la section marche du PLCQ a organisé une randonnée au profit de la Fédération Nationale d'Aide aux Insuffisants Rénaux (FNAIR). Malgré des conditions météorologiques difficiles, les bénévoles ont accueilli très chaleureusement les 320 marcheurs. Daniel Vial, président de la section ainsi que les élus ont remercié vivement les bénévoles ainsi que les participants venus soutenir cette journée de solidarité.

TENNIS CLUB D'UNIEUX
Nouveaux équipements

Le TCU va pouvoir démarrer une nouvelle saison avec un équipement de qualité qu'ils ont pu réceptionner le 22 juin ! Bonne saison à vous et profitez bien de ce nouveau point de rencontre et de convivialité entre sportifs !

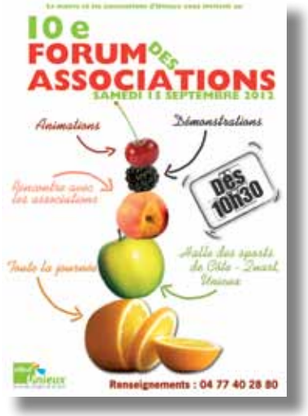

FORUM DES ASSOCIATIONS
Nouveau rendez-vous !

Venez découvrir, le samedi 15 septembre dès 10h30 le 10e forum des associations à la Halle des Sports de Côte - Quart !

Sportives, de loisirs, de solidarité, culturelles, pour les petits comme pour les grands, chacun trouvera l'association qui lui ressemble !

Afin de pouvoir faire votre choix, des démonstrations et des animations rythmeront la journée dès 14h.

12e MARCHE DE LA LUTTE CONTRE LE CANCER
Dimanche 23 septembre

Cette année encore, la section marche du PLCQ vous invite à marcher contre le cancer.

Parcours de qualité toujours assuré par une équipe de bénévoles compétente et survoltée !
4 circuits au choix : 6, 13, 18 et 23 km. Départ depuis le siège du PLCQ de 7h30 à 14h !

Prix : 5 € pour les adultes et gratuit pour les enfants de moins de 10 ans !

La recette de l'inscription sera intégralement reversée au Comité de la Ligue contre le Cancer !

ASSOCIATION VIE LIBRE
3e Loto

Venez passer un après-midi solidaire et conviviale en participant au 3e loto de l'association Vie Libre le **dimanche 7 octobre à 14h, salle Gabriel Crépet !**

De nombreux cadeaux pour petits et grands !
Les dons récoltés iront pour la lutte contre l'alcoolisme, véritable fléau intergénérationnel de notre société.

Agnès Pestre
Adjointe à la démocratie participative

CONSEILS DE QUARTIER
Bilan

La tâche ne me paraissait pas simple de reprendre la suite de Mme Cécile Cukierman, mais le terrain était bien préparé. Avec les 150 unieutaires venus, habitués ou nouveaux, il y a eu de réels échanges et en toute simplicité ils ont donné leur point de vue sur leur commune.
Ils ont pris la parole pour des questions aux élus, mais aussi aux techniciens des services municipaux présents.

Deux informations concernant tous les quartiers ont suscité des interrogations.
- le PPRM qui permet de définir précisément les risques miniers et donc des règles d'urbanisme concernant certaines zones constructibles.
- la réhabilitation de l'entrée du collège du « Bois de la Rive », travaux qui seront réalisés au courant de l'été.

12 Mars 2012 : Vigneron/Mairie

Après avoir finalisé les derniers aménagements de la rue Maréchal Leclerc et de la rue Anatole France, les discussions ont porté sur le sens de la circulation rue Demore.

Par manque de représentativité des présents, un questionnaire complémentaire, envoyé aux riverains, permettra de prendre la décision sur le sens de circulation le plus approprié pour une sécurisation maximum autour de l'école élémentaire du vigneron.

13 et 21 Mars 2012 : Croix de Marlet Côte-Quart -Sampicot

À la croix de Marlet, à l'unanimité la qualité du travail réalisé sur la salle municipale a été relevée avec un éclairage extérieur à ajouter.

Des problèmes récurrents de vitesse ont été soulevés sur la rue Ambroise Paré, malgré la mise en place des feux tricolores.

À Côte-Quart, le projet d'aménagement sécurisé aux abords de la sortie de l'école primaire est validé.

Demandes plurielles de réfection du ralentisseur de la rue Émile Zola. Sur cette voie, les travaux de voirie seront mis en œuvre en fonction des constructions en cours.
Pour cause de dangerosité, un stop « à l'essai » est demandé rue Mozart descendant.
Une présentation est faite des aménagements en cours.

27 Mars 2012 : Val Ronzière

Les problématiques qui se sont dégagées des enquêtes réalisées sur le Val-Ronziere ont été prises en compte dans le projet d'aménagement du site par Loire habitat et une présentation en réunion spécifique a eu lieu le 24 avril.
Les travaux de la première tranche sont prévus en octobre après une autre rencontre avec les habitants.
Lorsque cette tranche de travaux sera terminée, la voirie rue Aristide Briand pourra être réalisée.

Un autre débat qui revient sur le quartier, l'accessibilité Internet haut – débit. Quoique cette question n'entre pas dans les compétences de la mairie, une réflexion est en cours pour rechercher une solution qui pourrait satisfaire chacun.

30 Mars 2012 : Pont d'Unieux Pertuiset - Bourg

La présentation du projet de la nouvelle cuisine centrale porté par le SIDR a suscité quelques questions dont une sur l'éventuelle répercussion sur le coût du ticket cantine ; une réponse rassurante est faite par Monsieur le Maire.

D'autres sujets ont animé le débat ;
La réfection des conduites d'eau rue Barbier, rue Jacquard, rue Voltaire, un courrier explicatif sera envoyé à chaque propriétaire.

Un problème de vitesse sur la rue Jean Moulin et la rue Jules Verne est encore relevé.

Après les travaux de voirie, un aménagement du carrefour des rues Papin et Voltaire sera souhaitable, pour une meilleure circulation sans risque.

Les personnes, n'ayant pu participer aux Conseils de Quartier peuvent aussi nous donner leur avis par le biais de « l'écoute citoyenne » toujours actif en mairie.

Uni[e]ux vue du ciel

Copyright Inter Atlas 1953
Photographie mise à disposition par : SAINT-ETIENNE métropole

ANNIVERSAIRES DE MARIAGE
Un bel exemple à suivre !

Christophe Faverjon, Maire d'Unieux, Gisèle Arsac, adjointe aux affaires sociales et Nathalie Meunier-Perrin, conseillère déléguée au 3e âge, ont eu le plaisir de rendre hommage à l'amour porté depuis 50, 60 et même 65 ans par 12 couples unieutaires, à la presqu'île des Échandes.
Une réception était organisée par Bernadette Descours, responsable administrative du C.C.A.S. (Centre Communal d'Action Sociale) d'Unieux et Dominique Teyssier, responsable réception, qui leur avait concocté café, champagne et petits fours.

C'est par un après-midi ensoleillé de mai que nos amoureux se sont réunis afin de célébrer dignement cet évènement. Rien de plus beau que les Échandes pour se retrouver et partager un excellent moment, entre la Loire et la verdure, pour le plaisir de tous !
Sous des airs de valse joués par une accordéoniste talentueuse, les couples se sont retrouvés sur la piste de danse, preuve de leur éternelle complicité. D'autres discutaient, échangeaient sur ces années de bonheur !
Pour garder un souvenir de ce moment fort, chaque couple a eu l'immense joie de recevoir en cadeau une photo prise quelques heures plus tôt par le service communication !

Les amoureux...

NOCES D'OR
Aimé LAIR et Marinette GIRAUD
Albert FERRAPIE et Angèle GERENTES
Raymond GAUTHIER et Monique DEVILLE
Jacques GORLIER et Marcelle BERGER
Marcel FAURE et Marie CHANON
Henri DREVET et Marie-Thérèse GAROUX
Désiré LAIR et Lucette LEMAIRE

NOCES DE DIAMANT
Jean DARNET et Anna CERNEK
Elie PEYRACHE et Suzanne SAGNARD
Alphonse JAMET et Marcelle DREVET
René BOYER et Claudia CLUZEL

NOCES DE PALISSANDRE
Marcel CHAMBERT et Marie MOULIER

INTERVIEWS

Découvrez l'interview d'unieux.commun[e] parti à la rencontre de trois couples d'amoureux : anecdotes, souvenirs et recettes miracles pour un amour toujours...

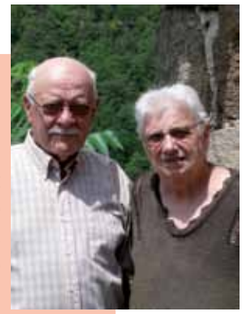

Aimé LAIR et Marinette GIRAUD (noces d'or)

Unieux.commun[e] : Quand et comment vous êtes-vous rencontrés ?
Aimé LAIR et Marinette GIRAUD : Nous nous sommes mariés le 8 juillet 1961 et nous nous sommes rencontrés quelques années avant. Notre rencontre est des plus banale puisque nous étions voisins ! Nous faisions souvent des activités ensemble comme de la pêche et comme Marinette n'avait pas de voiture, je (Aimé) faisais les trajets avec elle, ce qui a été un très bon moyen pour nous rapprocher !
u.c. : Si vous deviez définir votre mariage en 2 mots, lesquels utiliserez-vous ?
A et M : La **bonne entente** est très importante dans un couple, et quand il y a des désaccords, il faut savoir faire des **concessions** ! Voilà le secret d'un mariage qui dure !

Jean DARNET et Anna CERNEK (noces de diamant)

u.c. : Quand et comment vous êtes-vous rencontrés ?
Jean DARNET et Anna CERNEK : Nous nous sommes rencontrés quelques années avant notre mariage, le 2 février 1952. À cette époque, pour rencontrer quelqu'un, le cinéma était l'endroit idéal. C'est donc là-bas que nous avons échangé notre premier baiser, alors que nous étions de sortie avec d'autres jeunes !
u.c. : Si vous deviez définir votre mariage en 2 mots, lesquels utiliserez-vous ?
J et A : Pour nous, notre mariage est synonyme de **bonheur** ! Nous avons la chance d'avoir de beaux enfants et même des petits-enfants dont nous sommes très fiers ! La **famille** contribue tellement aux joies du mariage !

Marcel CHAMBERT et Marie MOULIER (noces de palissandre)

u.c. : Quand et comment vous êtes-vous rencontrés ?
Marcel CHAMBERT et Marie MOULIER : Nous nous sommes mariés il y 65 ans, le 26 juillet 1947 ! Nous habitions le même village et nous avons profité d'une veillée organisée pour apprendre à mieux nous connaître. Nous avions l'habitude de nous côtoyer, nous avons donc pu facilement nous rapprocher !
u.c. : Si vous deviez définir votre mariage en 2 mots, lesquels utiliserez-vous ?
M et M : Pour qu'un mariage dure, l'**amour** ne doit pas s'éteindre ! Au fil des années, les sentiments changent, mais la **tendresse** reste toujours la même !

FÊTE MÉDIÉVALE

Services Techniques

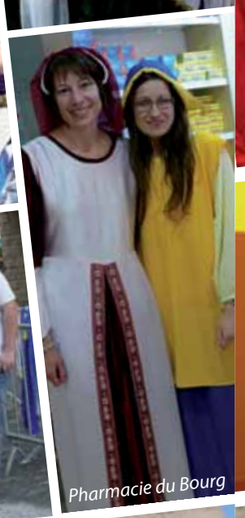

Pharmacie du Bourg

Les archers de Rochebaron

Atelier Art' Ux

L'équipe du Couleur Provence

Denise Coiffure
Reine du Bourg

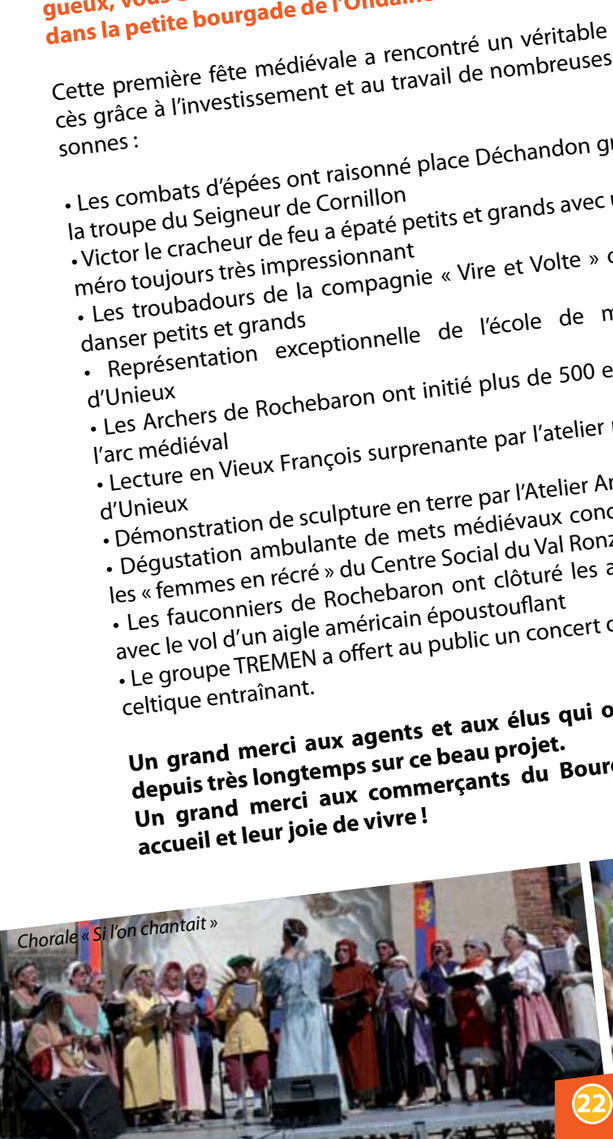

Chorale « Si l'on chantait »

Boulangerie Michels

Oyé oyé ! Damoiseaux, Damoiselles, troubadours et autres gueux, vous étiez des milliers à festoyer le samedi 23 juin dans la petite bourgade de l'Ondaine !

Cette première fête médiévale a rencontré un véritable succès grâce à l'investissement et au travail de nombreuses personnes :

- Les combats d'épées ont raisonné place Déchandon grâce à la troupe du Seigneur de Cornillon
- Victor le cracheur de feu a épaté petits et grands avec un numéro toujours très impressionnant
- Les troubadours de la compagnie « Vire et Volte » ont fait danser petits et grands
- Représentation exceptionnelle de l'école de musique d'Unieux
- Les Archers de Rochebaron ont initié plus de 500 enfants à l'arc médiéval
- Lecture en Vieux François surprenante par l'atelier mémoire d'Unieux
- Démonstration de sculpture en terre par l'Atelier Art'Ux
- Dégustation ambulante de mets médiévaux concoctés par les « femmes en récré » du Centre Social du Val Ronzière
- Les fauconniers de Rochebaron ont clôturé les animations avec le vol d'un aigle américain époustouflant
- Le groupe TREMEN a offert au public un concert de musique celtique entraînant.

Un grand merci aux agents et aux élus qui ont travaillé depuis très longtemps sur ce beau projet.
Un grand merci aux commerçants du Bourg pour leur accueil et leur joie de vivre !

Atelier Mémoire

Les « Femmes en récré »

La troupe du Seigneur de Cornillon

Le fauconnier de Rochebaron

L'école de Musique d'Unieux

TREMEN

JEUNESSE

Fête du Périscolaire

À l'abordage moussaillon ! Le **29 mai**, la fête du périsco d'Unieux a, une fois de plus, étonné tout le monde ! Cette année, les équipes des différents sites avaient confectionné des jeux sur le thème de l'eau ! Les jolis petits marins vous faisaient embarquer direction l'île aux animations !

Fête de la grande enfance

Pour la 4e édition, la fête de la grande enfance a accueillit de nombreuses animations ainsi qu'un spectacle de magie en ce samedi **2 juin**. Ce projet, pensé par les enfants du CME rencontre toujours un vif succès !

Fête de la petite enfance

C'est ce **6 juin** dernier que la Halle des Sports de Côte-Quart a accueilli la fête intercommunale de la petite enfance ! De nombreuses animations étaient au programme pour le plus grand plaisir des petits et des grands !

DU JAMAIS VU !
Unieux fait sa Publi' Cité !

Le spectacle pyrotechnique du 14 juillet sera rythmé au son des musiques des publicités de notre quotidien !

Reconnaissez au moins 3 musiques de pubs dans la bande son et gagnez des places de ciné ! (coupon à récupérer à la sono)

Au programme :

18h : Magie « Close Up » avec Jean-Pierre Jourdan
20h30 : Spectacle de Grande Illusion avec Erik Parker
22h30 : Feu d'artifice sur des musiques de pub !
23h30 : Piste de danse avec Sono 42

SERVICE JEUNESSE
Activités de l'été

Comme chaque année, le service jeunesse de la ville organise différentes activités durant l'été pour les 16-20 ans ! Du 9 au 13 juillet, les jeunes pourront découvrir Marseille avec au programme des visites culturelles, sorties à la plage, journée de canoé-kayak, randonnée...

Des sorties à la journée sont également organisées (Lac d'Aiguebelette, activités sportives...).
Une nouveauté cette année, l'initiation à la pêche à la carpe !!

Inscription le 4 juillet de 14h à 18h salle Roger Couderc

A NE PAS MANQUER
Féria des bords de Loire

Ne ratez pas la 3e édition du repas dansant organisé en collaboration avec l'Auberge de Jeunesse Les Echandes qui aura lieu le vendredi **31 août 2012** !

Apéritif, repas, soirée dansante : 13 €

Adultes uniquement. Réservation obligatoire, places limitées. Attention, il est impératif de réserver votre entrée au premier étage de la mairie auprès de Laura (plus d'informations au 04.77.40.28.80)

Corinne CABUT
Adjointe chargée de la culture

LA SEMAINE DE L'ÉGALITÉ
Unieux et l'agglo luttent contre les discriminations

Pour lutter contre les discriminations, Saint-Étienne Métropole a organisé la semaine de l'égalité afin de sensibiliser le plus grand nombre de personnes. Du 19 au 23 mars, de nombreux évènements se sont donc déroulés et Unieux a souhaité s'inscrire dans cette démarche en y participant.

Le film débat « Les enfants de la mémoire », projet réalisé par la Maison des Jeunes et de la Culture du Chambon Feugerolles, a été projeté le 22 mars au cinéma Quarto. Ce film est un recueil… de l'Histoire. Il raconte l'aventure d'un groupe de jeunes, nés pour la plupart en France, dont la culture d'origine vient d'Afrique du Nord. Ils habitent une petite commune de la Loire, le Chambon Feugerolles, plus précisément dans un quartier dit « sensible ». Un jour, ils apprennent de la bouche d'un habitant, éducateur, lui-même d'origine algérienne que leurs grands-pères ont combattu, en 1944 au Mont Cassino, en Italie et ont joué un rôle primordial dans la libération de la France. C'est à la MJC qu'ils vont mener leurs recherches, accompagnés par les animateurs, historiens, anciens combattants, enseignants, cinéastes… Cette découverte va bouleverser leur vie, bousculer les tabous et mettre en paroles bien des secrets silencieux pour que les plus jeunes n'oublient pas.

En présence de Cécile Cukierman, Sénatrice de la Loire et Conseillère Régionale déléguée à l'égalité entre les Femmes et les Hommes auprès du Président, et avec Rachid Gueham, fils d'un ancien combattant et des enfants ayant participé au tournage, un débat touchant s'est lancé naturellement à la fin de la projection.

Parallèlement, l'agglo avait mis à disposition le bus de l'égalité pour les collégiens. Le 23 mars il a donc stationné au collège du Bois de la Rive, 3 classes de 5e ont débattu grâce à un animateur. Ils ont démontré à cette occasion leur attachement à ce combat en retenant que face aux discriminations, il faut que nos esprits s'unissent et non se divisent…

CRÈCHES DE NOËL
Appel aux artistes

Madame, Monsieur,

Membres assidus et appliqués de l'Atelier Art'ux, mais aussi habitants de la commune passionnés d'Art, vous êtes fortement impliqués dans la vie culturelle de votre ville.
Avec un plaisir toujours réitéré, nous organisons avec votre concours de multiples manifestations.
Toujours soucieux de valoriser le potentiel créatif de nos artistes locaux, nous vous invitons à partager avec nous le 11e Noël merveilleux au Bourg d'Unieux.
Ce sera pour nous un honneur que de présenter vos créations avec pour leitmotiv l'expression libre (tant au niveau de l'interprétation que du choix des matériaux).
Info technique : Les crèches ne doivent cependant pas dépasser 1mètre 20 de profondeur !
Cette philosophie a en effet permis au fil des ans de présenter des collections d'une grande richesse.
Le public séduit ne cesse de souligner l'élégance et le perfectionnisme de ces crèches et ensemble, nous pouvons nous enorgueillir de ces talents locaux.
Oubliez donc quelques instants votre modestie et prenez contact avec la Mairie (pour valider votre participation à cette grande aventure conviviale et artistique, contacter Laura au 04.77.40.28.80).

Corinne CABUT

SEMAINE DE LA PAIX
Programme

Comme toutes les années, la municipalité participe à la journée mondiale pour la Paix le 21 septembre puisqu'Unieux fait partie de l'Association Française des Communes et Départements Régionaux pour la Paix.

Cette année, pour célébrer ce jour, nous organisons une soirée dans la salle du Quarto.

Au programme :
Fabrice Devesa, conteur qui viendra partager ses histoires. Il sera accompagné des **enfants de l'école de Côte-Quart** qui interpréteront, sous la houlette de Pascale Faye, des chants relatifs à la paix.

La **chorale** de l'école de musique sera aussi de la partie.

Entrée gratuite pour tout le monde !

En parallèle durant la semaine qui précède aura lieu, à la médiathèque, une **exposition** faite par les enfants du périscolaire.

Nous espérons que vous viendrez nombreux afin que cette journée remporte un vif succès. La paix n'est pas un vain mot, surtout à notre époque dans tous les domaines internationaux, nationaux et même dans les quartiers où la tolérance mérite d'être.

UNIEUTHÈQUE
Coups de coeur !

L'Unieux theque
Médiathèque d'Unieux

CD

« **Lovetune for vacuum** » Soap And Skin (PIAS Recordings)

Des mélodies à fleur de peau. Une orchestration minimaliste et déchirante proche de l'envoûtement. Le tout pour une émotion intense transmise par Anja Plaschg, jeune artiste autrichienne consacrée enfant prodige par le magazine Courrier International. Bref, une découverte !

DVD

« **Même la pluie** », Iciar Bollain (M6vidéo)

Dans les décors magnifiques des montagnes de Bolivie, on assiste au tournage d'un film sur la vie de Bartolomé de Las Casas. À la recherche de figurants, le réalisateur et le producteur font appel à la population locale quechua. Pendant le tournage la ville la plus proche est secouée par de violentes manifestations déclenchées par la privatisation du Service de l'eau. Le figurant principal quechua choisi pour le film (un acteur qui crève l'écran) est le chef de file des manifestants révoltés auxquels on enlève même le droit de récupérer l'eau de pluie… De nombreux thèmes intéressants sont abordés, les différentes histoires sont bien traitées. À recommander absolument aux amateurs de films espagnols.

BD

« **Le policier qui rit** », Roger Seiter, Martin Viot, Casterman (Rivage noir)

Stockholm 1967. Les neuf derniers passagers du bus 67 sont retrouvés abattus. Un véritable carnage, et une enquête pour le commissaire Martin Beck. Le suspens nous tient jusqu'au bout, et l'univers graphique de Martin Viot nous emmène dans la grisaille de Stockholm.
Cette excellente BD policière a été adaptée de l'un des romans du couple suédois Maj Sjöwall et Per Wahlöö, auteur de 10 romans mettant en scène le commissaire Beck.
L'album a été sélectionné pour le prix du polar du Festival International de Bande dessinée d'Angoulême.

COUP DE CŒUR DES INTERNAUTES

« **Les oliviers du Négus** » de Laurent Gaudé (éditions Actes Sud)- R GAU

Que dire de ces quatre courtes nouvelles :
- dire qu'il y a du désespoir dans ces récits situés à des époques différentes de l'histoire et que leur point commun est l'ultime bataille d'un homme dans un monde de guerre et de mort… et c'est pesant
- mais dire que l'écriture est d'une merveilleuse poésie, d'une douce pureté. Quelle justesse dans les descriptions de paysages, champs d'oliviers, forêts profondes ! Laurent Gaudé sait créer une atmosphère… et c'est léger (J.C.)

RENTRÉE
À ne pas manquer !

OCTOBRE
La Fête de la Science (9-12 octobre) : en collaboration avec le CME (cf p.5)
Lire en Fête : rencontre autour des nouveautés de la rentrée littéraire
Le Prix Charles Exbrayat : il récompense chaque année un roman qui aurait plu à Charles Exbrayat, auteur de romans policiers né à Saint-Étienne et disparu en 1989.
Exposition Pomelo (16-26 octobre) : pour les tout-petits.

N'OUBLIEZ PAS !

Comme toujours, d'octobre à décembre :
Conteurs le mercredi 1 fois par mois (dates indiquées sur le portail de la médiathèque : http://unieux.sezhame.decalog.net

COEUR DE SAISON
Croquez la culture à pleines dents !

Pour la 8e année consécutive, les villes du Chambon-Feugerolles, de Fraisses, de Roche la Molière et d'**Unieux** accueilleront, dès le 10 octobre, les spectacles de la saison culturelle intercommunale.
Coeur de Saison vous propose, cette année encore, un programme de qualité, riche et varié ouvert à tous ! Avec une grande diversité d'artistes, ces jolies rencontres permettront à chacun de se faire plaisir avec son propre univers.

Cette saison, le biscuit sera composé de théâtre, de chanson, de danse contemporaine.... Sans oublier la 20e édition du Festival Georges Cziffra !

Réservez vite vos places, il n'en restera pas une miette !

Pour s'abonner

Remplissez le bulletin d'abonnement présent dans la plaquette Coeur de Saison 2012-2013, disponible dans les lieux publics et sur www.ville-unieux.fr. Adressez-le, accompagné de votre règlement à l'ordre du Trésor Public, à : Cinéculture - 5 rue Jean Jaurès - 42240 Unieux. Il vous est également possible de réserver vos places par mail (unieux.cineculture@unieux.fr) sous réserve de confirmation par l'envoi du règlement.

À Unieux

Jeudi 22 novembre 2012 à 20h30
Théâtre Quarto
Eddy La Gooyatsch / Alexis Hk
Festival des Oreilles en Pointe

Vendredi 23 novembre 2012 à 20h30
Théâtre Quarto
La Jeanne / Barbara Carlotti
Festival des Oreilles en Pointe

Vendredi 30 novembre 2012 à 20h30
Théâtre Quarto
Cie Tàbola Rassa
Théâtre

Vendredi 18 janvier 2013 à 20h30
Théâtre Quarto
Des souris et des hommes
Théâtre

Vendredi 15 février 2013 à 20h30
Théâtre Quarto
Cie Atmosphère
Théâtre

Du 15 au 24 mars 2013
Eglise du Bourg - Théâtre Quarto
20e Festival Georges Cziffra
Musique classique

Vendredi 5 avril 2013 à 20h30
Théâtre Quarto
Paco Ibanez
Chanson

Vendredi 26 avril 2013 à 20h30
Théâtre Quarto
Cie R/Ô
Danse contemporaine

Images du Monde
14h30 au Cinéma Théâtre Quarto

Irlande, l'île d'émeraude
Lundi 1er octobre
Entre Périgord et Quarcy
Lundi 5 novembre
Europe sauvage, confidences des grands espaces
Lundi 17 décembre
Auvergne, Nature et Traditions
Lundi 14 janvier
La Bavière
Lundi 13 mai
L'école communale
Lundi 11 mars
La Roumanie d'hommes et de lumière
Lundi 1er avril

SALAH HAMOURI
Citoyen d'honneur

Salah Hamouri, franco-palestinien, étudiant en sociologie, est arrêté par les autorités militaires israéliennes lors d'un contrôle d'identité à un check point le 13 mars 2005. Le jeune franco-palestinien, est condamné sans preuves ni témoin, à purger une peine de 7 ans de prison en Israël pour « délit d'intention d'attentat » contre le rabbin Ovadia Yossef et d'appartenir au Front Populaire de Libération de la Palestine, accusation qu'il a toujours niée. Après un mouvement national et international de solidarité, il est enfin libre depuis le 18 décembre 2011...

Il a donc entrepris depuis quelques semaines de sillonner la France et de partir à la rencontre de ceux qui l'ont soutenu alors qu'il était derrière les barreaux.

Le chemin de sa nouvelle vie, libre, l'a conduit jusqu'à Unieux, salle André Chauvy et c'est avec beaucoup d'émotion que Christophe Faverjon a salué « son courage et le soutien sans faille » qui lui a été porté avant de lui remettre la médaille de la ville, symbole de son titre de citoyen d'honneur déclaré lors du Conseil Municipal du 4 octobre 2010.
Salah Hamouri a touché l'assistance par sa personne, son humilité, sa souffrance encore palpable, son combat, sa détermination face aux injustices, son témoignage et son hommage rendu aux hommes et même parfois aux enfants retenus en détention.

Les messages de soutien envoyés depuis la France ont été, pour lui, vitaux moralement, ils lui ont démontré que le combat pour la liberté et contre l'injustice et l'intolérance est mené malgré tout... au-delà de tout...

Salah envisage de reprendre des études de droit à Ramallah pour défendre les peuples et continuer de lutter et de soutenir les 4600 prisonniers encore retenus en Israël.

Services

Service navette

Une navette est à votre disposition pour vous emmener à toutes les activités de ce programme, mais également pour vos déplacements sur le territoire intercommunal (Çaloire, Fraisses, St Paul en Cornillon, Unieux) : faire des courses, aller à la médiathèque, ou vous rendre chez des amis par exemple.

Unieux : le mercredi toute la journée
St Paul en Cornillon, Fraisses et Çaloire :
le jeudi toute la journée

Allo navette au 04.77.40.29.60

Tarifs :

2 € l'aller et 2,50 € l'aller-retour
Carte de 10 allers : 16 €
Carte de 10 allers et retours : 21 €

Portage de repas à domicile (+65 ans)

Livraison du lundi au samedi avec possibilité le dimanche sur simple appel téléphonique au :
04-77-40-29-60.

Foyer Résidence "Maison de l'Amitié"

Hébergement en studio meublé.
Garde assurée 24h/24h.
La "Maison de l'Amitié" peut également vous proposer un hébergement et un accueil temporaire.
Pour plus de renseignements, contactez le :
04-77-56-24-08.

Vous êtes habitants de l'intercommunalité ?
vous êtes seul ou en couple ?
Ce dépliant est pour vous !
Consultez-le et ...

N'hésitez pas à nous rejoindre !

Pour tout renseignement ou information supplémentaire, merci de prendre contact avec le S.I.D.R :

SIDR
Syndicat Intercommunal Des Rives
Caloire Fraisses St-Paul-en-Cornillon Unieux

Pôle de Services
12 rue Etienne Visseyriat - 42240 Unieux
Tél. 04-77-40-29-60 | Fax. 04-77-40-29-59
carine.genevrier@sidr42.fr

Heures d'ouverture :
Du lundi au vendredi
de 8h30 à 12h et de 13h30 à 17h

Conception / Réalisation : Service Communication - Mairie d'Unieux

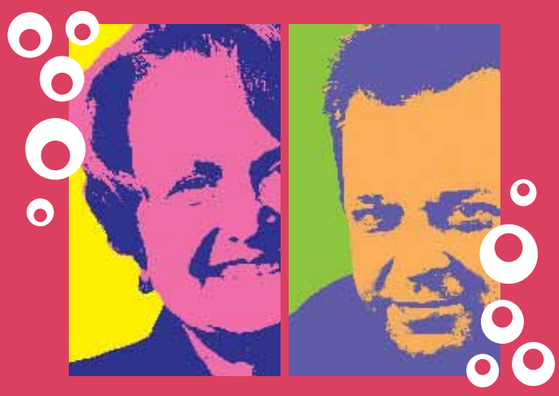

Programme d'actions sociales
Seniors

Juillet - Décembre 2012

Pôle de Services
12 rue Etienne Visseyriat
42240 Unieux
04-77-40-29-60

SIDR
syndicat intercommunal des rives
Caloire Fraisses St-Paul-en-Cornillon Unieux

Espace Pub

COMMERCES ET ARTISANS

ESPACE PUB
Vos encarts sur le bulletin municipal

La ville d'Unieux s'est engagée dans une démarche de démocratie participative. Le bulletin municipal est un outil important pour favoriser l'information et la participation de la population, des associations et des acteurs économiques de la commune.

Afin de promouvoir les activités locales, nous vous proposons d'acquérir un ou plusieurs encarts au sein de nos prochains bulletins, comme l'ont déjà fait les commerçants et artisans ci-dessous.

Informations au 04.77.40.28.88

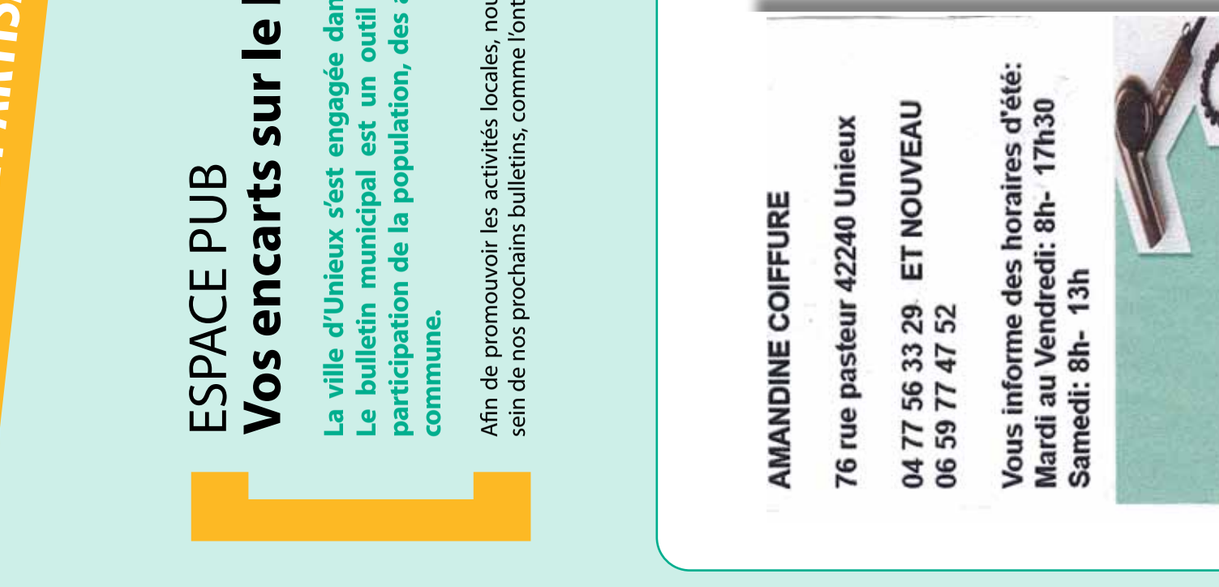

Activités événementielles

Juillet 2012

Retrouvailles estivales
Mardi 10 juillet 2012
Visite de la galerie et de l'exposition de Gaëlle Boissonnard (fille de M. et Mme Boissonnard d'Unieux), et discussion avec elle à L'atelier du coin à St Étienne.

Tarif : 2 € (+ 4 € si transport)

Sortie à la journée avec les crèches
Jeudi 19 juillet 2012
Visite de la ferme pédagogique « Les 3 Granges » de Boisset Les Montrond et atelier.

Tarif : 15 € *(transport, pique-nique et goûter compris)*

Retrouvailles estivales
Lundi 30 juillet 2012
Visite du pôle des services à Unieux, et animation.

Tarif : 2 € *(ou gratuit si vous apportez votre collation)*

Août 2012

Retrouvailles estivales
Mardi 7 août 2012 après-midi à Çaloire.

Tarif : 2 € *(ou gratuit si vous apportez votre collation)*

Pique nique et après-midi détente
Vendredi 17 août 2012 à St Paul.

Tarif : 8 €

Visite de la médiathèque
Jeudi 23 août 2012 à Unieux - *Gratuit*

Septembre 2012

Fête d'Automne : repas
Jeudi 20 septembre 2012 à la Maison de l'Amitié

Tarif : 14 €

Octobre 2012

Guinguette
Mercredi 3 octobre 2012 au Gymnase Dorian à Fraisses

Tarif : 22 €

Semaine bleue sur le thème de l'alimentation
Du 15 au 19 octobre 2012
- Lundi 15 : **conférence** sur le thème de l'alimentation à la maison de l'amitié. *Gratuit*
- Mardi 16 : **visite du jardin** de Mr Boyer, jardinier de France ou échanges sur le thème du jardin à Unieux en cas de mauvais temps. *Gratuit.*
- Mercredi 17 : **Atelier cuisine** avec les enfants du centre de loisirs de Fraisses. *Gratuit.*
- Jeudi 18 : **Atelier des saveurs** à Çaloire. *Gratuit.*
- Vendredi 19 : **Repas au restaurant** « La Cascade » à St Paul en Cornillon. *Tarif : 21 euros.*

Novembre 2012

Repas à l'IEM des Combes de La Grange
Vendredi 9 novembre 2012 au Chambon Feugerolles

Tarif : 12 € (+ 3 € si transport)

Matinée rencontre avec les enfants de la crèche
Mardi 13 novembre 2012
Salle municipale de Fraisses. *Gratuit*

Spectacle « Fables »
Vendredi 30 novembre 2012 à 20h30 au cinéma Quarto à Unieux

Tarif : 10 € par personne

Décembre 2012

Groupe tradition (spectacle de danse folklorique)
Mercredi 5 décembre 2012 au Centre municipal à Fraisses

Tarif : 5 €

Toute l'année

Bowling
Des sorties au bowling de St Étienne seront organisées en fonction des demandes.

Tarif : 10 € (+ 5 € si transport)

Atelier Internet et Communication sur l'extérieur
Maison de l'Amitié

Tarif : 8 € la séance

Après-midi récréatifs
Tous les mois à la Maison de l'Amitié

Séance Cinéma du lundi
17/09 - 29/10 - 19/11 - 17/12
Film au cinéma Quarto suivi d'un goûter.

Tarif : 5 € la séance

Atelier mémoire
Tous les 15 jours - Maison de quartier de Côte-Quart :
Une animatrice vous propose un travail ludique sur la mémoire. *Le mardi et le jeudi de 9h30 à 11h30.*

Tarif : 5 € la séance

Tribun[e]s

Les articles de ces tribunes n'engagent que leurs auteurs.
Les attaques personnelles n'y ont pas leur place.
Je regrette que « Forces d'Unieux » ne respecte pas cette règle de bienséance.

Christophe Faverjon, *Directeur de la publication*

MAJORITÉ MUNICIPALE

Majorité municipale pour le renouveau d'Unieux

Pour répondre à vos attentes, celles des clubs sportifs qui connaissent une hausse de leurs effectifs, celles des scolaires, des collégiens, des jeunes et des familles, la municipalité réalise un stade synthétique à la place du stade Holtzer et renouvelle le revêtement obsolète du stade Buffard qui demeurera ouvert au public. Ces deux nouveaux stades synthétiques de la toute dernière génération pour (presque) le prix d'un seront réalisés d'ici la fin de l'été. C'est le résultat de l'excellente négociation compétitive conduite avec les entreprises par les élus et techniciens de la commune qui a fait passer le coût prévisionnel de 882 000 euros HT, pour le seul stade Holter, à 922 000 euros HT pour les deux équipements. Dans la continuité de notre action, notre ambition est cette fois encore d'améliorer les équipements publics à votre service. Le redressement des finances de la commune et l'obtention de plus de 20 % de subventions (SEMétropole, CG42, FFF, Çaloire et Saint-Paul en Cornillon) permettent de réaliser ces équipements sans alourdir la fiscalité et tout en réduisant la charge de la dette qui diminuera à nouveau cette année de 250 000 euros, n'en déplaise à l'opposition, une fois encore, prise en flagrant délit de mensonge.

Une équipe pour Unieux

Le 6 mai dernier, les Français se sont mobilisés, ils ont manifesté leur désir de changement. Insensibles au discours fataliste qui prétend que seule une politique de rigueur constitue le remède efficace contre la crise économique, ils ont conforté la confiance accordée à François Hollande. Cela constitue un fort signe d'espoir et de progrès social : les classes les plus défavorisées bénéficieront de plus d'égalité, nous savons exactement ce que cela signifie dans notre vallée de l'Ondaine affectée par la désindustrialisation et les nombreuses fermetures d'usines depuis un an ou deux. Les personnes ayant initié très jeunes une carrière épuisante vont enfin pouvoir prétendre à un repos bien mérité, cela favorise également l'entrée des jeunes sur le marché du travail. Toutes ces mesures se traduisent par des efforts supplémentaires demandés aux classes moyennes ou aisées mais dans le contexte économique actuel il s'agit d' un acte de civisme que de faire preuve de solidarité ! Nous savons d'ores et déjà que la tâche sera difficile, mais nous nous félicitons de ce nouvel élan, et parions sur la capacité de notre chef d'état à mener sereinement les missions que le peuple Français lui a confiées.

Fabrice CORDAT, Corinne CABUT, Christian ROUSSON, Marianne MOURIER, Pascal PEYRAT, Annick FUGIER, Thierry MARTIN

GROUPES MINORITAIRES

Forces d'Unieux, l'écoute et l'action

Aménagement des stades Holtzer et Buffard : les travaux subventionnables des deux stades ont commencé dans la plaine d'Unieux comme pour la revêtir de vert, couleur de Vénus et symbole du Renouveau que semble affectionner M.Faverjon, comme on vient de le voir lors de la campagne des législatives… plutôt que le rouge du passé. Coût des travaux : 922 000 € et recours à un nouvel impôt de 275 000 €. Comme par magie le spectre de la mise sous tutelle, mainte fois brandi par le 1er magistrat communiste, s'est envolé. Fait nouveau, désormais on désendette en empruntant !! Un morceau de la Grèce en terre unieutaire … pour un projet contesté par une partie de l'équipe de la majorité qui avait « défini d'autres priorités plutôt que de donner un signe à quelques-uns », projet qu'il eut été bon de reporter sine die. Hélas notre ville est menée « à la va comme je te pousse » par un maire qui cultive davantage le culte de sa personnalité plutôt que l'avenir de ses habitants. Et pour reprendre une citation de Coluche « Les politiciens… il y en a… pour briller en société, ils mangeraient du cirage ».

Babette LUYA, Jean-Claude BOYER, Monique FRANCHINI, Véronique RESSÉGUIER.

Perspectives nouvelles, à l'écoute des Unieutaires

Monsieur le Maire, votre campagne de candidat aux élections législatives vous a éloigné quelque temps des quartiers de la commune, aussi nous voudrions attirer votre attention sur l'état pitoyable de certains lieux, comme ces deux transformateurs « EDF ». Celui situé à proximité du Moulin de la Fenderie est tagué et couvert d'affichages. En avril 2007, il avait été entièrement décoré par une équipe de jeunes du Centre Social du Val Ronzière encadrée par Gaëlle et Tahar. Quel gâchis ! Celui situé à proximité du Pont du Sablat n'est pas mieux. Il est couvert d'affiches diverses dont certaines laissent apparaître votre portrait de candidat. Nous pensons que vous vous ferez un devoir de les faire nettoyer ! L'impact visuel négatif qu'offrent de nombreux lieux publics de notre commune est préjudiciable à la qualité de notre cadre de vie. Comment pouvez-vous concilier de telles dérives avec vos engagements concernant la protection de l'environnement et le « Développement durable » ? Nous vous prions d'accepter, Monsieur le Maire, nos respectueuses salutations.

Michel GANIER, Serge BROUILLAT

JEUX D'ÉTÉ

Détent[e]

JEU
Trouvez trois expressions :

Exemple

A = K
Réponse : Avocat
A vaut K

1

2

VIE VIE VIE VIE VIE VIE VIE VIE VIE VIE
VIE VIE VIE VIE VIE VIE VIE VIE VIE VIE
VIE VIE VIE VIE VIE VIE VIE VIE VIE VIE
VIE VIE VIE VIE VIE VIE VIE VIE VIE VIE

3

oreille

Enigmes :

4

3 femmes ont chacune 2 enfants. Elles vont au restaurant et il ne reste que 7 chaises. Chacune aura pourtant sa propre chaise.

Comment est-ce possible ?

5

On peut me briser rien qu'en prononçant mon nom

Que suis-je ?

6

Pont commence par un P et finit par un F.

Pourquoi ?

Rébus enfant

7

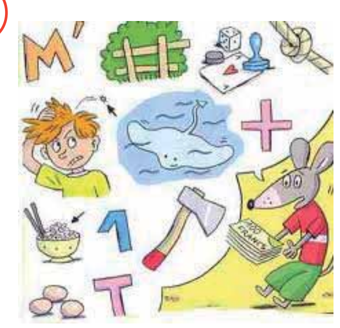

4 abonnements Coeur de Saison 2012-2013 à gagner.
*Envoyez votre réponse **avant le 1er septembre 2012** par le formulaire de contact du site Internet (www.ville-unieux.fr) ou sur papier libre à : Mairie d'Unieux - Jeu Concours - Place Charles Crouzet - 42240 Unieux. Les gagnants seront tirés au sort parmis les bonnes réponses.*

Réponses du jeu du bulletin municipal n° 21 :
La réalité dépasse la fiction. | Il y a erreur sur la personne. | Croiser les doigts.

La mairie et les associations d'Unieux vous invitent au

10e FORUM DES ASSOCIATIONS

SAMEDI 15 SEPTEMBRE 2012

Animations

Démonstrations

Rencontre avec les associations

Toute la journée

Halle des sports de Côte - Quart, Unieux

ville d'Unieux
Porte des Gorges de la Loire

Renseignements : 04 77 40 28 80

Conception : Service Communication - Mairie d'Unieux | Imprimerie SudOffset | Numéro réalisé par Claire MICHEL, stagiaire au service communication